華字日報

印刷所在威靈頓街門牌第五號（電話第二百二十七號）
新聞紙第壹萬四千五百六十一號

Chinese Mail
5, WELLINGTON STREET
HONG KONG CHINA
Cable Address:—WAHTSZ&CO
Telephone No. 227
No. 14561 September 21 1911

本報代理處
羊城遂寶街大新陞生行
十八甫文寶樓內寶法局
榮昌街鴻雅記書舖
佛山正埠廣和號
會城大新街中元堂
澳門同民與 允成
絲文記增埠街李義齋
澳門清平直街萬昌號
梧州沙街裕記火柴公司
江門蕃榔街九如
新寧東仁濟堂吳玉泉
大良伏波坊寶林記
香港各處報攤

（督印人林舉彬）

JEFFREY'S
CELEBRATED
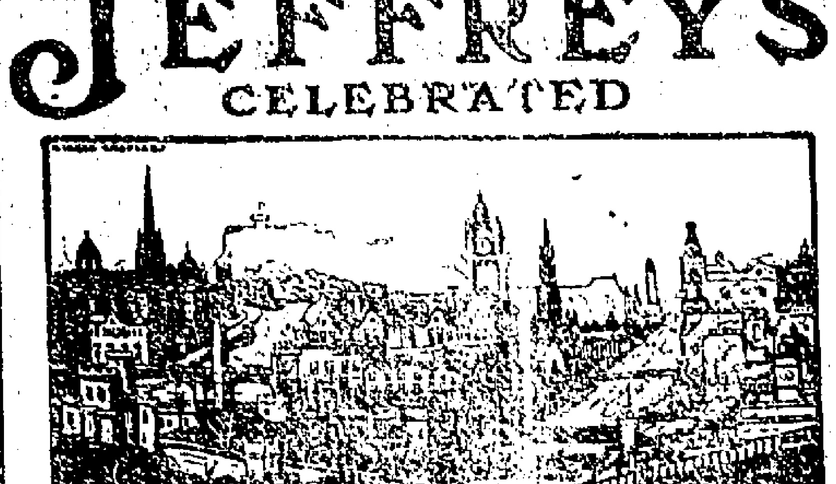
EDINBURGH
PALE ALE, STOUT & LAGER BEER
Agents—MACEWEN, FRICKEL & CO.

本行代理大英國遮非厘士名酒廠啤酒黑啤酒色純淨久已揚名各國此啤酒能去瘀生新孕婦產後均宜飲此啤酒清涼解毒之功諸尊光顧請移玉至本行或本港各洋貨行酒店均有寄售備有大小細之分價格從廉此佈
馬嬌吃洋行啟

萬國寶通銀行

敬者本銀行實備資本美國金錢銀壹千萬元總寫字樓在美國紐約埠分枝行於英京 香港 小呂宋 星架坡 上海 廣州省城 刺吉 橫濱 舊金山 巴拿馬 代理於高林保 漢口 三巴冷 四厘至 西貢 廈門 淡水 天津 毛里求斯及各埠 香港寫字樓在皇后大道中門牌第九號如有滙兌附揭銀兩請移玉至本行面商價格相宜 本行開辦新伊始特在港廣生意附揭銀兩息價列左
十二個月週息四厘
六個月週息三厘半
三個月週息三厘
壹千九百零三年五月日
香港萬國寶通銀行司理人佐治亮啟

香港上海銀行

茲將香港附貯銀兩息項列左 計開
三個月期週息二厘半算
六個月期週息三厘半算
十二個月期週息四厘算
壹千九百八十四年八月壹號
總司理人士勿謹啟

衞生布出現

敬者本公司有各色上等衞生布發客價宜貴客光顧請至上環街市二百七十六號本局面商是荷
香港華洋織造公司啟
辛亥七月廿六

告白

敬者弟姪後輩子姪眾多及各號內各件手續亦屬不少如有與各友除借用小為紙亦屬不少所有與本店無涉銀兩弟兄揭借各項如有簽名是為憑紙若無簽名蓋印恐有假冒必要以上年登報告白為實據茲再字明以免後論此佈
香港廣永生司事人盧冠廷啟
辛亥七月廿七

敘會廣告

敬者本局當任董事已及壹年之期例應告退茲定期捌月初十日下午壹點鐘訂局同人大聚會選舉新任董事接辦一切凡屬本局同人屆時務請親臨為盼此佈
香港四邑商工總局 三ㄚ一 啟
辛亥七月廿六

專治咳嗽嘍聲喉痛及一切咳嗽

咳嗽一症最為難治若不早治必至傷肺成癆無藥可醫此藥水能止咳化痰除熱清肺止嗽功效極速凡中外人士服之莫不稱奇此藥水乃藥中之珍品也每大瓶價元式毫小瓶六毫
香港寄售處（列下）永樂街昌興西藥局 下環萬昌洋貨店 中環德輔道中三十三號廣同和 ...

蘗家磨麥製造上等麥粉

本行以機器研麥取其精良去其渣滓製成極上品之麥粉久已名馳天下及中國各處此粉之性能滋養精神培壯身體且其質又最易消化老幼食之均極相宜華人曾用之為日中食品者皆讚許為佳品可取精美省價質堅中之力而消化所得滋養之質亦倍故立能培養身中各部生者不可不壹試也欲小孩易長壯及體最用之此粉盛以白鐵罐每罐兩磅價極廉而物極有益各洋貨店均有發售購者請認真蘗家機器製麥粉為盼

針記

馬蹄梳腳踏車 馬蹄梳手車
豬籠梳腳踏車 豬籠梳手車
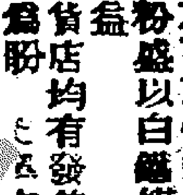

本號十字嘜衣車天下馳名而自問香港以來僅知且本號各衣車售之價極廉聽之數則衣車用者有衣車如本號所售之車最為精良每日教學用者可以手車見之 ... 本號並無分支店各處如有欲購者請到本號面議 ... 現招內外各埠代理人 ... 本號在香港中環永樂街門牌一百二十七號
辛亥閏月廿九
針記商號啟

貴屋出投

茲承買主命定於八月初七禮拜四日正午十二點鐘在香港華人都爹利街佐治行拍賣將所開屋業在香港大道中九龍地段及各處屋宇 ... 號數詳列如下 ... 欲知詳細者請到本行面商可也
壹千九百壹十壹年九月十二號

緊要告白

上開三細列倘步於兌 爲分成有限公司收盤事前開有公司之債主須將姓名住址欠項若干於壹千九百十一年九月 ... 律師處報明 ... 如逾期不到 ... 一千九百壹十一年 九月 ...

告白

敬者本公司移來七十號門牌是以暫永定於本月廿四日照常開張 ... 東街 ... 聯泰燕梳有限公司謹啟
辛亥七月廿四

夜告白

敬者未士曉時准八月初壹日即禮拜五日下午壹點鐘在油蔴地上海街將裕隆成記門牌第三百五十五號招牌舖戶傢私貨物爐灶糖錢各件等全盤出投以備高者得現銀 ... 交易限議即日出清 ... 貴客屆期至臨 ... 是日十二點半鐘有火船仔在必打步頭載客同往
辛亥七月廿八 ...啟

聯泰火險兼洋面有限公司告白

本公司專保舖屋貨物傢私等件兼保輪船帆船貨物往來無虞之險外賠償快捷 ... 七十號門牌為荷
辛亥七月廿八
聯泰燕梳有限公司謹啟

介紹新報

民智開通專賴報紙 ... 天民報 ... 本月廿七日出世 ...

腎虛為百病之根源

對人身體之強弱全由腎之盛衰腎之一部份為人全身之根源腎之有虧有虛則血中毒液不能驅除 ... 自然身體強健精神百倍 ...

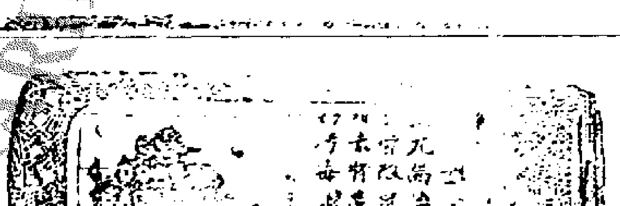

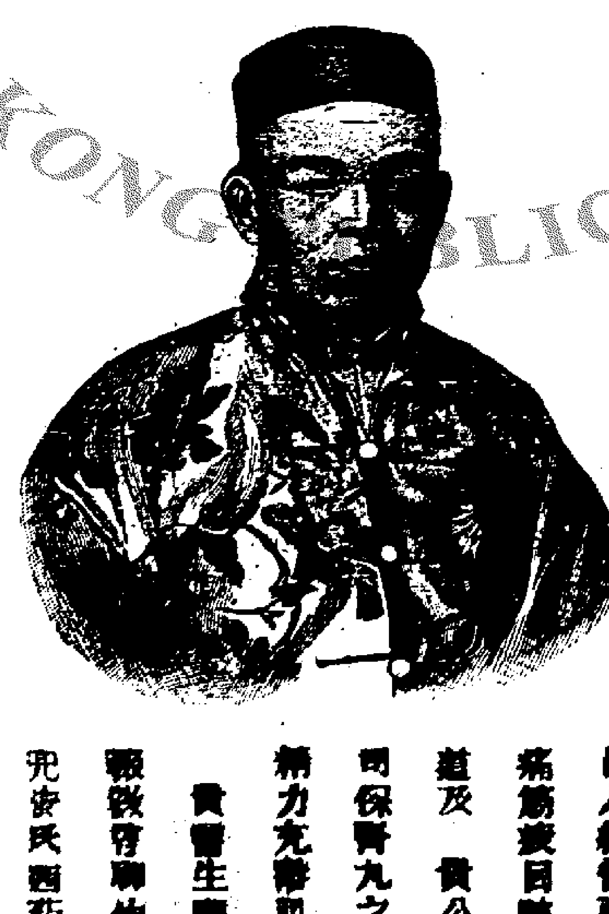

廣東河南大生公司林香泉君之保證

鄙人經營商業 ... 每日分三次服 ... 貴公司功效力輔助人體服用 ... 謹此上呈
兜安氏西藥公司 大醫生 鑒
廣東河南大生公司總理人林香泉謹啟

各大藥房均有出售每樽價銀壹圓每打大洋拾式圓
總發行在上海 ... 九號 兜安氏西藥公司啟

兜安氏秘製保腎丸

正金銀行告白

敬啟者本銀行在日本橫濱設立總行壹千八百八十年集備資本金四千八百萬元正另蓄餘積項金壹千七百壹十五萬員正總銀行設在橫濱並分設各行於日本東京 神戶 大阪 長崎 英國倫敦 法國利定 美國紐約 舊金山 檀香山 孟米 中國上海 漢口 天津 北京 牛庄 鐵嶺 旅順 安東 遼陽 奉天 大連灣 長春等埠經閱多年本行專做買賣滙兌公平 貴客賜顧祈為留意是荷
香港正金銀行司理人高道謹啟

荷蘭銀行

敬啟者本銀行 ... 二十四年 ... 銀行收足資本 ... 餘積項五十九萬三千六百九十 ... 本行專做買賣 ... 息列下 ... 十二個月週息 ... 六個月週息三厘半 ... 三個月週息二厘 ... 一千九百零六年二月 ... 司理人 ... 謹啟

廣芝館大藥房光顧

靈效膏丹丸散

諸粵光顧請認龍麟牌為記

參液魚油

此油原以麥液和鱈魚肝油用化學新法製鍊而成氣味甘香品質…凡操勞傷身體虛弱皮黃骨瘦胃口不開常服之善能生肌長肉培養精神身體強健乳母服之可使乳多而結男婦老幼均宜常服初服時每日一茶羹逐次加增四歲以上…食

每樽價銀壹員

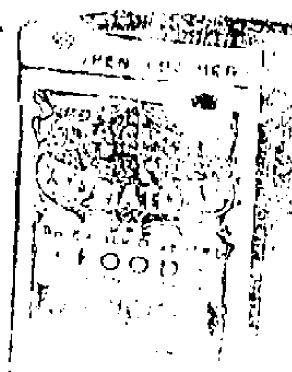

三米多士粉係用化學法取食物之精華製煉而成善能滋補稟性凡先天不足身體虛弱服之無不精神充足如蒸餾乳質之定…汁濃厚並能令小兒強健凡服過此粉者無不大獲奇功此粉各藥房均有發售取價亦從廉耳

庚戌八月十七　總代理人吻咾士洋行謹啟

此酒味純和香爽不寒不燥能壯筋骨補氣血強體魄提精神男婦老少均可飲之誠衛生之美酒也向蒙各國皇家大醫生館大酒店俯予紳商大加讚美…大醫士考驗可爲藥…馳名眞無別…出其右也有心求…試之方知斯言之不謬

每打卅三員　每樽式員七毫

○省城西興街源和洋行發售　發行所沙基公利洋行　妙助洋行　聚中和　萬愛街富安棧　吳昌盛　同昌榮　華豐泰　東生和　義成昌　始興公司

天下馳名

WHISKY

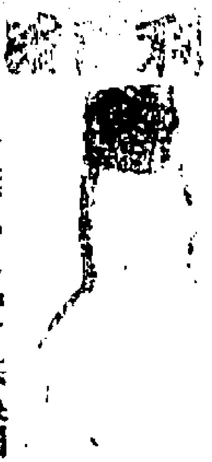

本廠開設英國四十五年專釀威士忌酒分莊香港　天津　上海　石叻　庇能　威海威等埠及各處通商口岸均有代理專東香港各酒貨店均有此酒發售名曰利啟威士忌

乃無上之品曾供英國君主御用王公大臣各富商皆稱此是極嚮之佳品爲英國超等之威士忌酒也

本港大道中十五號寶和洋酒行啟

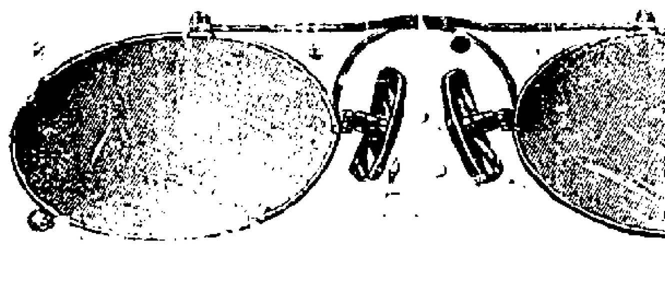

明昌洋行

本行開設港中廿餘年所製之眼鏡均皆依眼配合並線橫斜深淺無不依目中之欠缺而一一補善故貨經惠顧之士商官紳皆蒙稱許兼因本行特與工良而又用最新式之法鑲合架中務使用之時有顧盼自娛之樂無論士女男婦更必小心考教以求絲毫無誤更且取價格外從廉所配之鏡可保稱意如有不滿意者於壹年內退換不加取分文　本行製磨眼鏡以最新式之機器運以電力故定鏡者無不依期照命　諸君如有眼光不如前者須早較用以免日深壹日

香港大道中德忌笠街第壹號　明昌洋行啟

庚戌十一月十五日

邊爾佛素火嘜

啟者專保舖屋裝修傢私貨物永無火燭之虞倘有意外賠償妥捷　諸君賜顧請移玉至雪廠街第壹號門牌二樓與張佑祥會面議為荷　省局寓沙面法界二號門牌

邊爾佛素謹啟

辛亥七月初五

製

本行創製…此餅化痰…融化亦易比之平常日用之餅…價每百七十五仙者有四百四十仙者…三十餘者又有…其三款價廉…此餅香…甘汁…用可以食及…香汁…等藥及各…味香…本行…

庚戌六月初六　咖啫士洋行啟

代理人…洋行謹啟

二月十七日

請…

…啫喱…水…

叙賢酒樓

…本樓…香港…叙賢酒樓主人謹啟

辛亥七月…

告

敬啟者本會舉辦此屆紀念聖誕各值事請從速…會商惟方能妥善…下午七點鐘為聚會之期凡屬本會各值理務祈屆期…到…

孔聖誕紀念會值理啟

辛亥七月廿二

咸北輝

（分局還寓）

啟者咸北輝亞燕燈公司開張多年專保岸上各屋宇並舖戶棧貨物傢私等件無火燭之虞倘有失慎賠償快捷…至上環香港街門牌十八號本分局內代理人鄭和軒面議價目相宜此佈

…十八年十一月廿三日　…謹啟

德源

專辦映相藥料乾片紙頭等鏡箱電光放大器具煤油燈膽電器什物價實發行鋪在香港中環擺花街尾二十七號　分局設省城十八甫中約發行

德源號謹啟

憲示

憲示第二百五十四號

清淨局總辦胡　為曉諭事現招人投票承辦…等物由西曆一千九百…

…九月…

九龍貨倉公司告白

啟者本公司開設已有二十五年建設貨倉…

庚戌月初十　司理人柯士品謹啟

憲示

憲示第二百五十七號

清淨局總辦胡　為曉諭事現招人承辦…

…壹千九百十一年九月十五日示

有舖出賣

此舖在上環街市口對面西街第八號…東合意者請到威靈頓街九十二號…面商

辛亥七月廿四

告白

啟者弟自前年承接…

辛亥七月廿六

請…

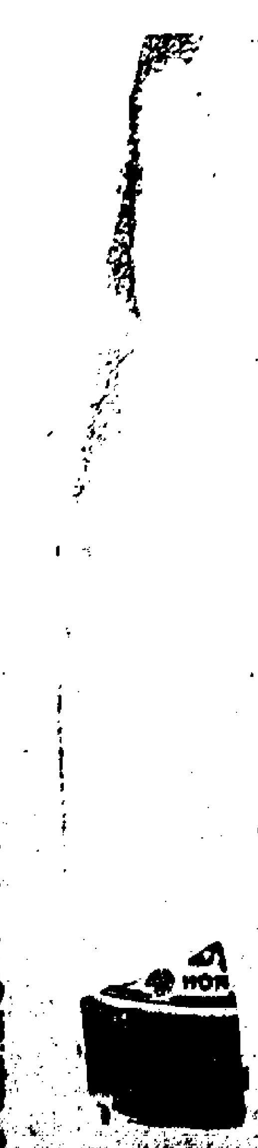

庚戌十月十八

佳寧…

…

辛亥七月初二

廣新織造局

…衛生衣褲線衫線襪…

辛亥七月廿四

安昌金器廣告

欲購十足金器者請…

辛亥…

貨倉出租

…

庚戌…

正金銀行告白

荷蘭銀行

又電云　鹽戶數萬人圍叙州城知府德封棄城逃走

按叙州離省城六百五十里

又電云　重慶電言成都城外亂民被官兵擊退死傷甚衆

又電云　川邊防軍二千到成都將亂黨擊散大局稍定

又電云　鄂軍往川境沿途川人不肯賣糧與鄂軍

廣東新聞

○何故又取締報館　地方審判廳傳中原報總編輯人郭瑞霖去訊聞於中原登載事跪閱仍未回查該報出版僅一日

○盛宣懷情急矣　盛宣懷因鑒於各省鐵路風潮日急擬進行收贖粵路股東銀兩先由交通大清兩銀行暨粵省官銀錢局發給一面由部匯銀接濟已電張督商酌辦理

○岑春萱再調員　岑春煊電調潮州府陳召棠知州朱慈知府楮光宗及文武等十餘員赴蜀會各員現署優缺及優差特未悉能前往否

○張督固留李提　李水提奏請開缺現張督極力挽留聞李提有進退維谷之勢故議稽至今尚未發表

○張督派員助岑春煊　張以現充督署總稽田殿豐係岑舊部特派田速往蜀挑選差官二十人隨同前往定期廿八日啟行

○梁鼎芬接趙爾豐電　梁節庵廿六日接趙爾豐電云匪未盡散城內尚安

○旅粵川人之關心桑梓　自四川警耗傳播之後旅粵川省官商聯簽衆名擬就手摺呈請李水提領銜出奏要求再簡王人文復回督蜀以期易消變禍聞李提昨日在水師行台開大會議擬約同全蜀京官聯名入告現已斟酌電文餘壹二日間當可發寄云

○李督道擬隨岑督返川　前署督道李滋陽告假回籍省親適聞川督有自起用岑春煊前往勸告岑前與李道甚相得故李道特電詢岑何日起程決意日間赴滬隨節返川云

○官場佈告川亂電　頭英使接十九日成都消息趙督已將拘禁首事五人交將軍看管人心一定官又勸令開市各舖亦多有遵從者○總稅務司接同日成都來電城內官兵勢尚足攻擊城外亂民亂民死傷甚多又有叛兵二千從外閩來等語資州電局有電東門外匪黨被馬隊擊退至簡州互有傷亡南門外大股擾集道路仍碍自流井陳京堂鍾保護電香賜以下安謐如常云彭電局由督署送報界公會○武昌瑞督台來電據資州先大電原省城每日開城壹時輸進水米軍警井無變故惟城外軍隊亂民互相攻擊云(此電由督署送出)

○灣仔前山之兵力　前山二十六營勇向棚添調他往張朝紳等聯稟督院乞飭勿動現張督已電飭力紳另行酌調他處兵勇以固邊境至灣仔地當要衝自應派兵駐守昨特會商龍統制派新軍前往駐紮電飭香山縣諭料知

照以安人心云

○派員赴京議澳界　張督準到部電派員來京會議澳界擬派魏瀚薩福懋薛永年入京惟魏現在籌辦海軍未便他往卒定派薩福懋攜帶圖說及關於澳門一切案件檢齎北上

○盛宣懷又將如各督撫提鎮何　督署接有各省督撫提鎮電報多起係因蜀省路事激成大變各在盛宣懷壹人擬約聯參以國殃民之罪懇朝廷即能盛職以謝蜀民并謂盛一日不去民心壹日不安必至貽誤大局云云

尙有廣東新聞列精華錄

京省新聞

○保岑春萱者　戴洵載濤廕昌桂春會保岑春萱名望素著堪充川督故簡派往川

○法官視粵省爲畏途　粵督前電致法部暑調粵省正需備司法事宜已設之審判廳人員尙不敷用擬設之各級審判廳尙有乏才之苦務請貴部多派司法人才來粵等語紹昌覆電後因遍示高等地方各廳有願至粵省充司法官者可自行呈明惟聞壹般司法中人因粵省風氣強悍言語多有隔閡且匪亂時起司法頗難着手咸有不願前往之意云

○盛宣懷穩如泰山　陳善同封奏嚴參盛宣懷端方趙爾豐鄭孝胥朋比爲奸激成巨變非降旨嚴譴不足以謝川民云云摺上留中

○御史慷慨陳書　御史范之杰特疏向朝廷抗爭力陳川人無罪若端方帶兵前往恐激變亂請和平辦理勿涉激烈語極痛切已於十七日入奏

○端方被炸之風傳　北京報載稱端方十九日由鄂起程赴川聞行至宜昌上游二百餘里地方被人擲炸彈傳聞如此不知是否

○兩省代表參瑞澂　湘鄂兩省鐵路代表譚萬瞻周廣詢左學謙等十七日在湖南館會議公決上書都察院呈請代奏內容力揭瑞澂端方激起民變請撤換以謝兩省人民云

○爲有如許革黨　駐日使署參贊張焯電告鄂督謂有多數革黨由東洋潛入沿江各省以圖大舉

○端方之問情　端方自奉命入川後既不能不行乃以電促鄭孝胥前往電語中雜用四六有一聯云靑山白水足壯詩囊棧險難文可馳蜀道端四爺之文雅風流雖兵馬倉擾之中而神色不變如此然聞其子已接有家電令派人前往湖北接取瀛眷回京矣

香港新聞

○刑名案　敖子修被控違犯報窮則例一案昨由署正臬司提訊法政司代政府主控晉樂大律師爲被告辯護法政司曰此案共分二十八款惟重大者僅得四款爲首十一款是將事情恨報有意行騙倘予能証明被告確已恨報則被告須自証明非欲行騙予料可以証明被告有意行騙倘有一人於批准接收銀兩數目後方欲虛報損失之數是爲第二罪案即包藏其大之十壹款其餘六款中有三款是控被於三部中假造數目有三款是控彼明知此三部是從前假造者乃將之發行案中又以被告改數部甚多正臬司曾謂設有壹人假造自之數部不冥僞若將假造之數部呈出稱是真確者便是假僞所用以控被告之三部全是假僞其中祗有些是真數目彼由一眞部中另造一全新之部報窮前二十日內被告由鄉中收入鉅欵共約銀四萬員報窮官欲知此欵如何發落予則謂被告現實藏之鄉中欠賬之店有十壹家被告不能言其正當之地步祇能謂在何縣而已所報之數有九欵由首至尾全是假者已登於部中有九欵是實者惟經塗改將數加多被告謂所收入四萬員之欵有弍千員已支給香港之債主其餘則交回鄉中之附項官訊證人後命將案押候

○裁判署案　威遮路稽辦控告德和店謂其有不宜於衛生食物十四罐昨判裁道提訊判罰銀二十五元

○浮屍兩具　三達火油公司碼頭附近有壹華人男屍浮起又華打盧道附近海邊有年約卅五歲之男屍發具兩屍俱已移往殮房云

○去如黃鶴　廿七日大道中某錢櫃命壹件攜銀紙五十元往銀行找換不料該件去如黃鶴四覓無蹤云

○電傳風信　昨午英領事署接小呂宋天文台電稱颶風在那夏之南向西北而去

○通事回國　臬署通事麥奇氏已於昨日下午乘沙典尼亞輪船回國

○自相矛盾　陳番陳乃綏被控竊去妓婦麗五銀一七元八毫一案昨經夏道提訊夏理士律師爲被告辯護據妓婦麗五答官之問畧謂在石塘咀十八號三樓當娼於月之十四日由省附金山輪回港登岸後即同案被往包公廟同鄉處壹談被告與我說即隨我回案打茶圍並索我供給彼以阿芙蓉時已十二點餘鐘我遂下逐客令被告不行後我往鄉房脫膳畢被告仍在我房中我即出街納涼後回房仍見被告無怠意我即往廚房小便回時被告已他適矣後我即往滘乃取衣服皮箱已罷而彼已飛去矣我即喚印差往包公廟將被告拘獲云夏律師詰曰汝是由新會來港者乎曰然曰被告亦是新會人乎曰然曰汝曾嫁人否曰未嫁曰汝有兒女否曰否曰汝之丈夫姓李名能未知確否曰否曰汝回港之晚夜深仍往包公廟是何理由曰係親戚曰我聞汝富晚由鄉帶壹子來港將其置諸包公廟處乎曰然官問曰汝云無丈夫焉能有子汝丈夫何名曰李連夏律師曰汝之幼子何在曰我祗壹子曰汝之長子幾歲曰十五歲曰汝未失竊之前曾求被告回鄉在縣官處保同汝幼子乎曰否官問夏律師曰何項花紅曰原告在鄉間放白鴿後官又傳訊妓婦梁轉好並華差畢官判銷案釋人

○杏花樓交涉　杏花樓主人因有不合例之局爐被控昨經活道提訊被告求官將限期展至中秋節後始拆官不許判罰銀十員

○華差被控品行不佳　華差鄭秀被控品行不佳强誣人以罪一案昨下午復經活道提訊夏理佛士主控高露玲律師辯護傳詢証人畢官命押候

○澳門雜錄　八月十四五六日等爲澳門商民恭賀葡萄牙民主之期華值理等力勸華商捐簽計至今已有七千餘金而簽捐者約二千金共約得萬金而華值理等踴躍從公連夜在德隣商辦慶典有議各店戶張燈慶祝外更加設龍燈色夜遊康公廟側海旁則以竹搭戲檯壹座演劇旋因澳督以荷蘭外有擁龍串直至馬交石有賣物場有諸般賭具並欲於操兵地上更搭一戲檯演戲爲遊人駐足之所業值理富已奉命再定戲壹班已與主建搭戲檯矣聞鏡湖醫院有賬潮水災及新平難之羅倘即以慶典會之值理等兼之料捐欵必不止萬金爲新民主政府及津人造福必不少○澳門電燈數月無火之夜居其七八澳政府已着該法國承辦公司暫切開機限三個月內將新機安置運行必須燈光不斷否則將約廢去現仍用舊日之煤油燈於大路則見雖如晨星疎落猶可辨別人影道路而於橫街等則昏黑如漆行人咸有戒心聞日前醫院前刺殺行人而兒手不能追獲亦因是之故　聞被刺於醫院前之人是偵探之流爲仇家所害遂誤傳至在三多客店被謀死之妓是女偵探又聞該妓原是港商梁某之妾兒手所謀得金飾纍多等物不下三千金○泊澳海外之中國巡艦海容已去數天淡河船壹般除禮拜外未嘗停工駐前山之軍亦並未加增故日前澳門遷徙之人今亦倘是借題發揮之故是以近日遷回澳門者又絡繹不絕

○陷賊幸還　前錄香山鹽埠司事二人被賊擄去今聞二人均已平安而回據其友人所稱謂被擄時日必改居或渡海或涉途不知地名測其處似是順德所屬每日必以一賊懷械守之每一兩天必有一有辦賊送伙食至入之兩人與監守者漸熟亦不持械看守因晉鹽埠例被害者只有安家銀三百員斷不肯以巨金取贖遂相約而逃共搭一渡與一賊遇指監守者曰汝敢帶人出關可謂好阻彼不答渡至一站不敢再行即與二人登岸奔馳數十里至一小村落借宿於村店中翌日改搭別渡抵省即以所定安家之金贈之

各國新聞

○法人不服　(德臣電)倫頓十九號電云法各報云德國所答之言令人舒服彼仍迫索公司干預法國辦理摩國之事且更蓄意爲他日干涉地步我法國既已讓他必須換取任便施爲之權云云然戰務保險之價已暴貶料終歸和平議結○勞打電駐法京訪事報德外部蓄欲免耗時日未將答覆之書交法使時早將書中之意對法使面述彼此皆和平談論觀此則議結之機又進一步○又電云因法國不肯曲就其書中之總目仍不能議

○西國罷工　同日電云西班牙政府大拘無君黨於罷工衆中其情形已大安靜現巴斯耶拿罷工者不過八百人只原數之壹成○又電云西班牙舉國須行軍律○比利巴奧處昨日亂有三點鐘之久馬軍鎗傷者甚多然皆捉拘在家調治故不知其數○華連士城各船塢製造局皆停工罷工人以石投店戶及巡警未幾即有步砲兩軍到○古剌處罷工人擁入城主之居斯方會議製罷工之策罷工人將主席殺害另傷者數人

○那兵背叛　同日電云勞打駐尼[illegible]訪事報稱那威兵因欲政府共和背叛者一百二十人皆被拘判監禁

○黑人死罪　同日電云南非洲之衣利思比境有土人於本五月以曾犯强辱西女之罪科以死律

○俄相斃命　同日電云俄相士多利邊因傷斃命俄人惜之戲院閉門誌哀教堂人滿爲之祝禱弔慰俄皇之電如泉奔注國民會叙議於俄京謂少作革命之想即與禍復亂世無異

○郵船失去　同日電云德郵船律蘇由日本啟行經各埠返歐洲至晏猜方卸貨時第三號艙失火立即灌救貨物各無恙

派也街市對面

廿八晚開演鳳儀全女班　廿九晚牡丹亭夢魂相會　頭等七毫　二等五毫　三等三毫　辛七月廿九　本院主人啟

廣上行有限公司派上半息廣告

敬者本公司辛亥上半年之股本息經已集齊定期八月初壹日開派每股六員屆期請各股東携息摺到本公司收領取是荷本公司股票自本月十五日起至三十日停止轉換合併聲明此佈　辛七月廿九　督理人馮福田林壽庭同啟

花旗輪船公司告白

敬者現在花旗輪船公司爲擴張生意起見特委弟代理往美搭客事宜今特設分局在海傍干諾道中一百六十號二樓發售船票如欲搭往美洲者請到本分局弟必竭誠爲招待務臻妥善以答所嗜希留心是所　辛七月廿九　花旗輪船公司分局羅有章啟

敬者本公司之輪船來往中國與美洲其路固捷與夫客位寬暢久已膾炙人口至於華人之搭本公司船也無不一律優待而且凡華人所有在本港及美國遇有窒礙情事或爲外人留待等件本公司亦無不盡力扶持代爲排解此尤爲衆人所洞悉也近日本公司擴張生意特請陳有章先生爲代理帶各往美國寫位事務茲設分局於海傍干諾道中一百六十號二樓凡華客欲往美洲者請到該分局商量則無不備極週致也此佈　辛亥七月廿九　花旗輪船公司啟

仟屋出投

敬者今有澳門板樟廟街二十九號橫門三十一號之屋會同於西十月初九日壹點鐘在澳門按察司署頭門口出投招人承買估價三千五百元爲底此屋坐落地步極好兼極涼爽屋舍甚深特爲廣告　西一千九百十壹年九月廿一日啟

廣告聲明

逕敬者本會日前各值理舉行沿門勸捐如蒙各熱心相助必有孔聖會隆盛字圖印票於收條及條部上方爲本會實據誠恐外間有藉端捐簽而各熱心家之不察者以至誤會特此先登報聲明請勿新給明收條是荷　辛亥七月廿八　孔子聖誕紀念會值理啟

本行新到力古鋼板夾萬大宗價每個由一百七十五元至五百五十元貨料堅式大小不一

國能夾萬用火焼不融賊攻不入因爲經試驗其火燒二十四點鐘之久及用斧鑿攻之仍然固若不動於此可見該夾萬之的確堅固也合意者請移玉至本行面商爲荷　辛亥六月初三　保康洋行披露

招項告白

敬者香港中環大馬路門牌壹百零五號朱廣濟藥材店今意今各東志願別業願將生意招頂舖底傢私貨物等一概全盤出頂千人志在脫手格外相宜如有意欲作承頂者到[illegible]切勿失此機會　辛亥七月初八

振興土貨廣告

辛七月十七

佛山[illegible]

外科唯壹解[illegible]　此水專治[illegible]

最名發冷丸

艾羅醫生

香港永樂街門牌四拾[illegible]　瑞昌

華俄道勝銀行

成都府現未失

朱觀瀾殉難之

新聞太多暫停壹天

成都風雲片片錄

四川總督將軍都統司道等代股東會電奏

北京內閣王爺中堂鈞鑒。頃據鐵路股東會會長顏楷。副會長張瀾。暨全體股東等。爲郵傳部違法借債收路。危變不測。非依法交議。無以服眾心而維憲政。懇予據情電奏事。竊維四川川漢鐵路經郵傳部定策收歸國有。股東等特別開集總會。痛矢天良。反覆研究。實係萬不可行。查則致借外債。未經資政院議決。廢止本省權利未經本省諮議局議決。有違先朝庶政公諸輿論之意。二則合同失敗。舉全路用人賠料理財之權。悉受制於外人。三則刻宜總理李稷勛。不商股東。竟以商欵交部。顯悖川眾大上論。綜此諸多不合。礙難承認乃正在研究。忽聞郵傳部戾挑輿情。竟以擅專害公。爲股東總會所請撤銷更換之李稷勛。奏請欽命總理宜昌路事。故意蔑法欺天。置全川出資辦路之人於無可容足之地。本月初壹日電文宣佈。遂激成罷市之舉。雖經各行政官吏及股東等。竭誠開導。而執理甚堅。義不苟讓。股東等既須熱籌路事。又懼四川大局危險。神智昏亡莫知所措。竊查省城罷市以來。各街嚴守秩序。比戶流奉景皇帝聖主。祇有哀號而無暴動。外象極爲靜穆。然而悲憤愁慘鬱結甚深。再延時日。變且莫測。股東等固無安輯地面之責。而川路股本。由散碎集綜而來。七千萬人。皆在股東之數。此種蝕蠶之舉。萬心齊決。必至不可收拾非少數人所能勸導。默念前途。實堪股栗。股東等爲大局危急。慮無暇繁牘。總之據商律之規定。當立憲之時代。無論此次借債收路。其利害當否如何。商民祇能路守法律。服從資政院諮議局之決議。不能服從郵傳部違法之命令。惟願皇上俯念民依。仰承先朝欽頒法律。將四川川漢鐵路照常暫歸商辦。壹切歸事用人。勿任郵傳部妄加干涉。並一面將借債修路事件。分別飭交資政院諮議局詳議。果使策非過舉。院局眾表同情。則鐵策悉據法律。非郵傳部私擅專斷可比。股東等雖被損失。固應俯帖順受。否則院局章程。可由部臣任意破壞。即國家一切法律。不能責人民以獨從。罷市已成。無方開解。曠日持久禍福難料。股東等實不能爲眾人負責。即刀鋸鼎鑊。盡加於股東等。亦必無救於全局之糜爛。今省城罷市已逾三日。外邑風聲。亦復不知所屆。情勢危迫。死所未卜。推有懇予據情代奏。請將四川川漢鐵路。此時仍由商辦。俟旨飭交資政院諮議局議決。再定接收辦法。以服眾心。而維憲政。爲此具呈伏乞督部堂核准電奏施行須至呈者等情。據此。伏查川路自奉收歸國有之命。歷經前護督王人文。及爾豐反復開解。與情終於借欵合同。各懷疑慮此次因請代奏撤換宜昌總理李稷勛。郵部復奏改欽派。羣情於是大激。致有初一日罷市罷課事。爾豐日集紳民。竭力開導而畫疑已結。終非空言所能解釋。紳商學界。大小觭孺。均來轅懇求。現已罷市四日。雖尚保守秩序。未見暴動。而萬眾哀憤。禍機四伏。近日復有不納賦稅雜捐。扣抵股息之說。若不速籌解決。是以一路事發其難。而全局蒙其害。川省伏莽本多。財政素窘。影響所及。尤難收拾。彭股東會此次所陳。係爲依律之請求。現在民氣甚固。事機危迫萬狀。應懇聖明。俯鑒民隱。曲顧大局。准予暫歸商辦。將借欵修路事。俟資政院開會時。提交議決。九月爲期至近。與其目前迫令交路。激生意外。糜爛地方。似可待交議院從容數月。未妨路政。人心一失。不可復收。玉崐等共負地方之責。同處艱危。瀝局籲解無效。防制無從。竊惟停收租股。已厲皇仁。忍以戡定之勞。重傷元氣。事勢至今。不敢不冒死奏聞。伏望宸斷。迅將此次電奏。發交內閣國務各大臣。從速會議。宣示辦法。不勝迫切待命之至。謹請代奏。四川將軍玉崐。總督趙爾豐。副都統全焯。提督田振邦。署布政使尹良。提學使劉嘉琛。署提法使周善培。署鹽運使楊嘉紳。巡警道徐樾。署勸業道胡嗣芬。諫印

初一日保路同志會散後。即有傳單云。政府搶路刼欵。自明日起。全川一律罷市罷課。壹切厘稅雜捐。概行不納。遂求政府收回成命。是時天氣昏黑。人聲鼎沸。游人悽絕之色。如城失守之象。省城內外大小五百餘街。相繼關門。行政官恐釀事變。又以新策不爲附和。特飭營務處總辦田徵葵。調遣巡防營官。進城彈壓。站立崗口。荷槍露刃。並派數十名。分駐平安橋四聖祠丁公祠子龍塘通順橋雙鳳橋等處。保護教堂及領署。督院亦加護衞。巡警道示以鎮靜。不增不擾。居民安堵。並無暴動。惟米價於片刻間。飛漲至一千四五百一斗。旋見街面又粘公告云。油米炭柴。亦一切飲食之物。仍照常交易。油米雖大同商會。亦出公告云。米價仍照九十餘文發售。如有高抬市價。查出議罰。初二日門城稅關。將各貨阻止。米糧仍照常輸運。趙督又飭豐豫倉印委。無分晝夜。將積穀碾出。以濟民食。

溫江先於初壹上午罷市。餘有灌縣郫縣。簡州漢州雙流新繁崇寧崇慶新都等縣。天迴鎮彌橋場各鄉鎮。亦已罷市。重慶瀘州各屬。留省同人。有雇快馬捷足。走告本準者。

保甯府屬罷市。該府央守電稟參盛宣懷。全省州縣報閉市者。絡繹不絕。

初二日原定送王欽使人文。由水道入覲。繼以罷市風潮。王竟到公司辭不敢當。至起行矣。於是同志會。將所紮花輿。特製旗幟。結成彩花。先送各街協會。所備之花紅。由首人親送諸迎賓館行轅。欽帥接見。待遇頗謙。並贈以別蜀父老文。初四日晨四點乃息鼓假旗。微服小道。改由北道上行避送行矣。去後行轅門首。猶有守者。居民不覺。至初五日乃知。咸有依依不舍之意。是時趙督有示云。諭爾商民。勿聽浮言。如有誤犯。拿辦可憐。妥議路事。必須文明。（初擬爲有官有紳商民大起怨言趙督聞之立命將已貼者卽行塗抹）何苦妄舉。自害安寧。苦口相勸。大衆敬聽。照常貿易。各謀營生。

初二日晨。首府縣即到商業場勸諭商民開市。商業等始猶敷衍。謂人如開市。我便開市。華陽令史文龍云。商業場爲各商模範。何必從人。爾等可開門。不必懼。如同志開會干涉。本縣可保護。衆皆嘩之以鼻。對曰。算了算了。曰。全川的路備保不到。還說保我。又諭以爭路是學界紳界的事。與你們無干。你們可照舊營生。衆譁然曰。商辦的鐵路。與商人無干麼。今天我認不得官。不愛聽官話。去吃飯罷。遂一哄而散。唯留官服翎頂者三人。巍然獨坐。幾無以自容。遂亦赧顏緩步而下。是日駭場前後加派有巡防等數十人。守衞場中。商家有以官府將帶兵督飭開店之謠。有被運動之洗與發源。出爲調停。於是各相約壹律罰鍰。

初三晨。紛紛鎖門以去。且至有燬貨者。人心驚惶。不可言狀。仍持平靜。

初二日接得旅京同鄉京官來電。聞川省罷市開會。於全蜀會館籌劃辦法。川省前派爭路代表劉聲元。進京請都察院代奏。不准。郵傳部遞呈不批。盛次叩閽攝政王。交大理院民政部看管。盛宣懷密派人偵查舉動。并使無恥京官毀法解散。故省城各學堂均能課。官班法政學堂。官立法官養成所。亦均停課矣。

是日晚各街協會在鐵路公司會。集合團結由一街。以至數十街。同一保安宗旨。以過亂萌。而堅同志

鳳凰山新軍。初四日下午。開撥一隊入城。各領彈藥。當由皇城軍械所。發給約百餘籍。傍晚時始運畢。其運時三人挑一箱。更以六人換班護擁出城。自所至營。相續不絕。行者讓道。挑者汗流。一般人民。驚相驚訝。咸謂此項子藥。不知發給新軍練習打靶耶。抑威嚇城廂居民。防備匪徒耶。或曰。恐係藏諸軍械所。須人保護。不若分散軍中。藉以防守耳。

巡警道札飭沿江水道巡警。隨時梭防。如有要件。迅速由電稟報。並將砲彈等。准備妥協。以資鎮壓。

前派進省之巡防軍。街鎗露刃。巡防各街。以禦暴動。現因省城人民。安堵如恆。省外尙難遙測。行政官特將原軍飭回防所。另派新軍。不挾一刃。不持一槍。駐守閣口。免生意外。

教育總會。商務總會。各有電到學部農工商部。報告罷市情形。懇求維持。

小學生同志會哭訴於督署。初五日又有女學生同志會哭訴於督署云。

駐成都英領事。見川人爭路熱誠。毫無退讓。又不敢干涉。遂召集外生壹和平意見。爲假定之意見書。致督轅。略謂擬將宜昌至歸州壹段所有川公司。已經用去壹切之花費。悉由中政府照給川公司。俾得合其所有之存欵。以資自修川省境內之鐵路。以私路名之。以符先朝商辦之川路案。並不悖新路國有之政策。政府仍應認有川路商辦各公司。此旨爲不謬。伊可電駐京英公使商議云云。趙督尙未回覆。

初三日省城居民。遷出城者十之四五。昨有醫園公所街。銀市上之老大王姓夫婦畏懼後患。將衣服查切。當銀數十兩。對人云。乘輪下鄉避亂。有笑之者曰。若是亡國。城鄉皆亡。比從前只不占領城池而已。且盜賊搶刼。先自鄉間始耳。

商業場等處。貼有軍人同志會告白。當道聞之立飭新軍將鎗械全盤繳出。前派各街之巡防等。收齊歸去。以防反動。

各街皆將有高臺供奉德宗景皇帝神位。每日集合同志。痛哭壹場。各街同志協會。未成立者。皆相繼集合。舖戶公館。壹律設立。

初四日午前九鐘各學堂學生。在文廟前街梓潼宮。開保路同志。會衆均贊成。初五日午前九點。在教育總會開成立會。初六日仍假教育總會開職員會。各學堂舉出幹事壹人。以資維持。

初四日午前十二鐘。女同志在玉沙街奏術學堂會議。到會者二千餘人。初五日十時。舉代表八人。赴督院泣懇代奏。

方罷市風潮既起。川督即傳司道會議。邀股東代表六人。到署謁見。諭趙督前日奏參盛李之摺。既奉旨交盛端閱看。但以宜電欽派李爲總理。羣情憤怒。仍望督部堂電奏云云。趙爾豐謂代表曰。現在權操自上。我只能竭力代奏一次不已。再奏二次。以至三次四次。我就丟官。也怨我不著。四川總督。不做也不要緊。但是你們既罷市。而油米等食物。仍應照常。不然恐貧民借此生事。反爲不美。至大衆也要大來商量。不可輕舉妄動。彼此決裂。更不可收拾。六代表出語諸商。力守秩序。六代表者乃曾篤齋。羅予青。鄧薏香。顏雍耆。張表芳。彭蘭棻也。

督署既商勸數小時。趙督亦不得善法。仍令巡警勸業兩道勸解開市。一面示諭商民。一面調各路巡防營。及新軍入城彈壓。如臨大敵。而營務處總辦田徵葵。亦異常忙亂。保護督署不遺餘力。以至四夜不眠。時時派兵調查巡遊。一二日內。將近省州縣之巡防軍。一律調入城內。至夜則更戒嚴。每巡防兵所攜之砲彈約百餘丸。圍身數週。以防不測。至于街面決不驚恐。安謐如常。惟不肯易耳。而巡警巡防軍新軍等。皆表同情。不過限於軍令。不能不服從其長官之命令耳。

資州城外某教堂被毀並戕害英國教士一人

廿弍州人圍攻署時另有大股燒毀成都縣華陽縣衙署並各局所

川督電奏已獲滿殿俊鄧孝可顏楷應作何辦法請電滿殿俊等應革職暫行監禁

自十六晚起北京電報局關於四川電報已壹律停發據聞該處電杆電綫已被損毀故消息已斷絕矣

四川代表在京叩閽之情形　十八日午後三點鐘旅京各界代表劉聲元等赴慶王府泣陳川中危迫情形府中守衞初則峻拒不理經各代表萬般哀求始允許劉聲元一人暫入旋又數人推出是時未入之各代表同聲大哭圍觀者不下數千人亦多揮淚相持四時許府中傳言請代表到高廟詳述一切各代表仍不離王府一步頃來一戴紅頂者婉勸到高廟徐商辦法當時代表中有倡議以半數人到高廟楊盧及某某君等仍留王府待後信於是劉聲元等大多數巡往高廟只餘楊君等三人堅跪不去守衞等勸解無法遂以五六人拖一代表攙於府外楊君尙跪在門外遂有一兵以腳踢楊君于五六步之外楊君將奮其餘以自殺被六七警察拖夾而行直至高廟時戴紅頂之吉某代詳論一切劉君聲元及盧楊數君詳一述迎吉某遂命人取政治官報之上論其意蓋欲使代表等看上論中有遵制論三字俾代表無言以對當時楊君即云請不必專官報代表之來與國有問題及改約問題無關係因川中情形危迫只懇朝廷速解倒懸他非所及云云步軍統領烏正堂於十一時即到劉君界述來意並陳十五日接川電云匪人搶打某局所似非平民與督憲之衝突帝國日報所登各節已由總憲函詢矣並云諸君關心桑梓我亦同感朝廷也久知川人苦情明晨當到慶王府面述一切得有確信即日全蜀館請諸君暫先歸寓各代表謝烏卄堂之特別關切號哭徙步至定府街時欲再至王府不意守衞兵及警察已預防之持鎗十餘排如防大敵代表始垂首喪氣而歸時已十九日午前二點鐘矣上慶邸公呈錄後

四川旅京紳商學界代表劉聲元阮咺李孔陽黎廣芬郭宗渠楊贊堃張炳楨李根念劉駿洵邱鑑俊駱輅李徵足盧象淵等謹爲四川變生不測危急萬分泣懇迅速挽救事竊川路問題迄未解決延至今日警電叠傳竟有意外之變戮斃多命等語代表等距川萬里迴環桑梓均有身家性命關係卒聞此變痛徹心髓竊念禍至此爲人民計固萬力乎挽救爲朝廷計亦當早爲收拾只得泣懇據情代奏以弭鉅患川民幸甚大局幸甚

十八日北京四川各界開會於全蜀館到者三百餘人北洋學界亦派代表與會首由主席劉聲君報告未及開言痛哭聲嘶演說時壹字壹淚各界均涕泗橫流痛不可仰次由大家討論挽救方法　壹由電商東水師提督李準蘇撫程德全山西提學駱成驤貴州藩司王乃徵陝西提學余堃聯達上奏維持　二各學界商界各舉代表二人審赴內閣及監國府第以具遠爲挽救更議於二十日繼續開會以討論最後維持方法

監國之一線惻隱心　監國因近日接閱四川總督急電甚爲焦急特與樞臣議商辦法某老督曾以川省情形至此絕非口舌所能爭曾未舉監國幼口此事本由盛宣懷釀成如再掾之過急亂更難解奈何欲以氣燼大局即速電各該督撫妥爲勸諭俾待後命云云

盛宣懷之一片殘忍心　川省風潮政府頗爲焦慮除電飭端方迅速赴川查辦外并迅在內閣酌議解散辦法聞盛宣懷主持仍按前旨格殺勿論總協理大臣均不以爲然昨有政界某大員談及此事盛謂川省亂機甚烈殊屬可慮若仍術尚從事勢難遏平非以兵力壓制不可某大臣深惡盛之嗜殺廟形弗豫復問若施行格殺之後商民依舊不畏甚至亂勢益熾又將如何盛語爲之塞遂不歡而散又聞盛宣懷之心實怕人暗殺日來出門隨後馬匹加至六匹之多約三日中到一次到後稍坐大有神魂不甯之勢

自奉旨禁學生干涉路事後昨二十日各校皆禁學生出校

北京總廳派警弁數名存全蜀會館看守不許五人以上在內聚談

川京官聯名至都察院代遞之摺延未代遞照決計辭職

四國借欵合同因川事發生後學潮風潮益緊近四國頗有願將該合同改訂之說

又聞四川人因聞[…]警爛方鎗關兵隊八營前往[…]省因之異常憤激省垣人民立聚三萬餘齊赴督署請[…]不開兵入川之用意暗偷覺見

勢人洶洶惟恐不利于已立命衙[…]人民曾彈有死傷者遂從乎挺抗[…]多放火焚燬[…]殷使鄧孝可胡嶸三人同時入[…]去至則趙爾豐突暑[…]內閣稱川民勾結[…]黎始稍却當即將[…]等押候督署請示辦法云

十七日趙爾豐又與成都將軍會銜電致內[…]稱川邪民開休戚郭軍萬不可靠請立[…]軍迅速赴川殄勦亂黨云云

成都閉城多日城內外交通斷絕人民欲出城逃避者紛紛甚至跳城跌斃者日有其人因此近日防範更嚴

川督又與成都將軍會銜電致內閣略稱川[…]同關休戚郭市萬不可靠請立調京旗軍迅[…]赴川殄滅亂黨云云

川省罷市始自成都後及溫江郫縣[…]瀘州叙及保甯府迨至廿三日成都重慶[…]各州縣亦已全體罷市

據京川人得川省電云十五日午前十[…]突聚集數千人攻擊督署[…]街鳴鑼糾集黨羽抗拒官兵[…]流并灶戶數十萬人同時[…]

端方此次入川所用皆川人其依[…]李稷勳李常度爲最已於十[…]上駛由宜取道[…]船赴重慶所帶隨員爲文案[…]放學三員翻譯壹員電報生四員文[…]壹員兵隊約數百名云

本報特電

廿八日五點鐘發北京專電云

內閣電張鳴岐前山駐軍該處居民自顧殊堪嘉尙現界務由與葡使嚴重交涉[…]軍民勿生事端

又電云　**張鳴岐電奏[…]組織秘密內容其[…]**

又電云　**張鳴岐保奏[…]請起用**

又電云　**總稅務司赫[…]國染肺發炎病勢[…]**

又云某大員奏辭制[…]定[…]奉旨著度部議奏。

又云奉旨翰林院侍講著文[…]漢都統著伊克坦補授。

同日發上海電云

成都府現未失守[…]朱觀瀾殉難之[…]

精華錄

說苑

時事小言　夕口

智可以欺王公。而不可以欺豚魚。力可以得天下。而不可以得匹夫匹婦之心。端方之矯飾詭詐。可以作官。可以與盛宣懷互相利用。可以傾倒趙爾豐王人文。而不可以欺四川全省之民。今日惟相見以心。更無他法。如欲欺人。自欺而已矣。

人謂國士衆人之說。可以施常人。而不可以施之君父。以臣子宜但知感恩戴德。不知其他也。是說也。吾以爲士大夫說法。則可以敎忠。可以敎孝。而不可以槪括蚩蚩之氓。故有謂忠生於勢利。孝生於感情者。非以情過於涼薄。亦勢理之所必至也。然則此後若對於川民。措置失宜。則川民此後。恐非復國家所有矣。猶憶前人有言。人言蜀人多盜。於是繩之以治盜之法。利之以慫恿之利。而民乃捨其父母妻子所依賴之身。而同趨於盜。端方之行對於川民如臨大敵。疑心生暗鬼。其對於人者已不堪對人。

雅謔

何必曰利　琴樵

某貴人性多忌諱。子甫齡。急於求成。延著顧宦爲師。擇吉開學。其師開學之始。先授以孟子。講至王何必曰利句。貴人聞之。勃然不悅曰。凡人生子。俱有子孫帝王思想。今吾子開學伊始。便云不利。豈非不祥語耶。師爲之解釋曰。此句乃對於帝王而言。王者富有四海。何必言利。若除了帝王。人人都要講利。我輩教學先生。都是爲利而來。望潤伴之敎皇帝仔。月受壹千金。無怪其嫌少也。有某聞甲而笑之者。今皇帝欠人一身債。若叫他唔要錢。真是不識時務咯。

而國危矣　琴樵

某師講至上下交征利而國危矣二句。力言官吏之貪鈸。危亡之景象。慷慨激昂。幾乎聲淚俱下。學童不知所謂。厭厭欲睡。俯而擬伏案上。酣睡有聲矣。學東從旁譏曰。國之安危。童子何知。此種言論。直足引睡耳。迨下課鐘一響。驚得學童瀕身索前。心膽俱碎。夜不成寐。學童以其事告諸其師。急求師復講孟子以引其睡。天誠至道德仁義等語。學童某酣睡不醒。而某東之心始安云。

博物

造人之法

醫學博士卡路。現正在試驗造人之法。頗有成功之望。其大意則取人體各部分之原質而製造之。使成一完全有生氣之人類是也。現已能將人體組織成分中之細胞取下。使之另行生長。而變其性質。又能於已死之人體中。取出細胞。使之生長。與在活體中無異。

博士又曾試出動物身上緊要部分。可用外科手術取下。移接於他種動物身上。如此類推。不難使神話中之怪物。復生於今日。博士曾實驗以猫腎移接於他猫身上。又曾以狗腿。移接於他狗身上。因異類亦能互相移接。故奇形怪狀之動物。皆能由此而成。人體各機關之組成物(即肉胸等)取下後置於血漿。或脂狀液質中。盛以玻璃瓶而密封之。使四周溫度。較在活體中稍高。如此處置。雖動物年老質枯。其體亦能生出新細胞。此人爲之新細胞。倘取出而以前法養之。其生長力甚速。與精壯動物之細胞無異云。

燈謎

爪雪樓燈虎　青井

本年七月十三　唐詩壹句
九　四書一句
上九　詩品一句
荷　禮記一句　升冠
十叉　古國名

廣東新聞

○龍濟光亦爲路事忙乎　龍統制廿一日往港二早專輪返省一節聞係往港細查保路會舉動查畢即行回省以故如此忽促云

○壹萬五千元助賑　藩司以此次潮屬水災特函致官銀錢局撥借銀一萬五千元交商務總會李聘臣散賑

○鹽斤滯銷　粵省鹽政每年按餉共三百捌十餘萬兩今年加增鹽餉每年二百萬歸商人承辦定價每鹽包重式百斤售銀四兩八錢五分市上零售每斤沽銀四分四厘定價既昂私鹽必多今年天汎極佳各場均甚豐收無如銷引極滯各船由場配鹽回省多不能售以致灣泊省河候賣者爲數不知凡幾皆由定價太貴私鹽充斥所致云

○鳳山之行踪　廣州將軍鳳山已抵南京因蜀省收路風潮頗急暫停數日特飭貿廿陸李巡捕先行來粵

○張督不允龍提赴蜀　政府電張督由粵招募數營交提督龍濟光帶赴成都助援張督以粵省亂事初靜兵力僅足敷用龍提傷勢尚未愈壹旦調去龍提不免吞虛電懇內閣另簡員

○新會近事彙紀　陳林兩姓械鬥前由吳道趙將王令會同往彈壓已緝獲鬥匪六十八名兩造始熄鬥經代表紳耆出保罰欵四萬八千員分期繳納先由吳道將門匪保釋日昨陳姓已將壹期罰欵繳出惟林姓則尚未繳到○邑令王景沂此次辦理陳林械鬥天河園等案均身服重裝徒步彈壓疑已太深于兩造訟案多不能速結及在押人犯又不甚注意清理故現在監羈各所共押八九百人○沙桐自開事後大吏已另委趙令鍾駿接辦惟趙到差月餘仍未見有妥實辦法

○油欄門火警　廿七晚七時堤岸珠江酒樓後便廣盛隆南北行火警祇燒去三間但均係舖尾即自油欄門外至東街燒至長堤珠江酒樓後座止

○吳宗禹專爲罰欵來　新會陳林止鬥前由吳統領勸兩姓具遵每姓罰欵二萬四千元限壹月繳足今已屆期吳特由省乘兵船於十九日到江門在北街拿獲數人是日帶到陳姓地方駐紮聞此次專爲催繳罰欵而來

○刧案搶犯事主兩誌　廿日香山小欖式步社黃太朝家式更時候被匪四五十名明火持鎗闖刧多贓幷擄去事主黃太朝迫坊衆叫喊堵截羣盜計窮將黃某擲下魚塘與盜戰鎗坊衆搜救已受傷氣絕又廿二日小欖鷄腸滘茂豐園橋頭司徒銓家因賣豬收銀數百爲盜偵知遂夥蟻數十行刧事主力拒又被當堂轟斃卒將銀物搶去云

高陞戲院

(演有碩祥第壹班)　廿九日

◎正本　勇冠羣賢
◎出頭　楊六郎罪子　蝶情花義

	日	夜
貴妃床	壹元	銀元二
彈弓床	六毫	銀六毫
對號位	五毫	銀一毫五
椅位	一毫	銀一毫
板位	三十	四十

生宰黑草羊

啟者上市鴻記牛肉檔常有黑草羊肉發客諸君光顧請移玉步是荷　上市鴻記謹啟　辛亥七月廿八　五〇二

荷國安達銀行

啟者本銀行創自壹千八百六十三年實資本伸英金壹百二十五萬磅總行在巷土達幷分枝各埠專辦買賣滙兌附揭生意凡蒙光顧格外相就如欲附貯銀兩請到本行辦房面商伸新留意是荷　宣統元年正月十六日　荷國安達銀行謹啟　三〇五

大清銀行

本行開辦［illegible］七年［illegible］官商合辦共計收足資本［illegible］萬兩總行設在北京外埠分行［illegible］○天津○保定○營口○奉天○濟南○煙台○漢口○長沙○［illegible］○香港○［illegible］在本行香港分號之處均可通融如蒙光顧請至本分號面商價格外相就本分號仍新留意是荷　銀息價列於下
十二個月週息五厘　三個月週息三厘半　六個月週息四厘　逐日往來週息二厘
庚戌十月廿二　大清銀行香港分號謹啟

和發銅鐵洋貨

敬啟者本號自辦外國各款銅鐵滌油帆布油纜鋼纜錘鍊船上用器具並鐵路鋼軌製造工廠應用一切物料俱皆全備官商賜顧請移玉步到香港中環永和街道東門牌三十四號面商　庚子年四月初五日　和發號謹啟

茂業出賣

本港皇后大道中第二號之西式行即今做東方酒店招人承買其中有一段裝修及傢私或連在價內或不在價內買者兼要承續租批欵知詳細者請問泰星署督理律師銀兩事務官　一千九百零九年十二月十七號啟

承頂

敬啟者香港上環街市口馬利信街門牌壹號滙與號做山貨竹器生意廿松保占壹半歐成占壹半自光緒十九年做至宣統三年七月十五日止廿松保自願將名下之股份退與股內人歐成承受連舖招牌新舊賬項傢私連貨各物俱全當日交易清楚永作退股日後滙與號生意盈虧與廿松保無涉今歐成仍用滙與字號做生意今特告白以免後論　歐成　廿松保　謹啟　辛亥七月十五

華大寶利醫生新發明無腥氣鰲魚肝油

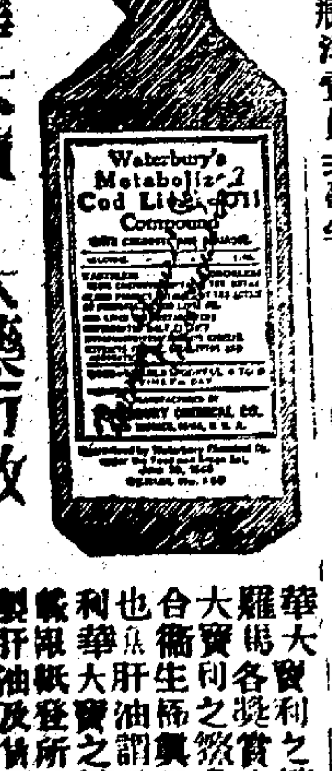

鰵魚肝油爲滋補之妙品人人皆知矣然到是魚油獨能配製得宜服之能使人疾病消除氣血壯旺則尤以華大寶利醫生之魚治最稱上品蓋其藥性泡製精良舉凡傷風咳嗽吐血癆瘵傷肺經等病服之無不立見功效而且藥味調和令人適口易服較之別家苦於吞服者大相逕庭第每用此油以醫世屢見奇效確與別家不同［illegible］鰵魚肝油者所採擇也　按按此魚油爲華大寶利醫生所配製最易服食並無腥味久爲各醫生所嘉許用以醫人［illegible］未知請問醫生便悉其功用矣　此鰵魚肝油爲獨一無二之妙品係用上等麥精製煉配成者　每大瓶洋式員［illegible］小瓶洋壹員式毫半　中國各大藥房均有出售　香港西營盤［illegible］　十一旦

華大寶利大藥行啟

補血靈丹

啟者人身強弱視乎血之盛衰血旺則強血少則弱［illegible］

太古船澳告白

敬啟者太古船澳有大單碼格板料作柴出賣欲知其料者每日早由九點至下午五點止請移玉至本澳商議是盼　辛亥七月廿三　太古船澳告白

合股經商

茲有德商歷練商人股本充足欲與華商經營開設洋行兼可爲華商行司理船務由出入口等貨有意者請修函由本報代轉　上海洋行二字　一千九百十壹年九月十八日

韋廉士紅色補丸　鴉片戒煙

王君植三自述如何戒除鴉片之癮○廣東河南州嶺大街舊升隆洋藥莊［illegible］

王君植三自述如何得韋廉士大醫生紅色補丸之助而以愈疾爲除烟癮

張大鵬珍珠白濁丸

此丸治黃白濁血濁沙淋尿管刺痛濕熱下注輕症一服痊愈重症二三樽收功每樽清茶送下每服五毫老招牌在香港上環大馬路二百一十七號

扶元樓壽華膠

此膠解毒得法有益真元開胃統治花柳各症用此一料毒清症愈收功至速有驗毒天厭之

張大鵬醫瘡林

瘡症包醫約日愈君列約止白濁三日疳疔三日芒果三日骨痛三日疥瘡半月楊梅瘡陰陽大疰鵝喉限日

敬頌張大鵬良醫

張大鵬先生醫術妙手回春入窮神化往往乃圭不用刀技若然久已傳海播香名馳中外呼先生者無論識與不識皆稱生爲華陀惟是先生不敢自稱雖闡秘術探希盧扁仍自謂不如古人謙德也余頤患惡瘡如核如瘰眠食俱廢蒙先生潤石膏施內外兼治不越旬日病已霍然自揆無以報先生惟有永矢弗諼敬告同羣倘知所趨向云爾　先生館在香港上環大馬路　弟黃棣芳拜頌

新到八枝燭光儉電燈膽發售

此燈膽每點鐘只用電費銅錢二文半比較常炭線燈膽可慳電費七成若點在睡房廁所者尤爲合用如通宵燃點脫利口節費之佳品也　辛閏六月十八　香港增光公司啟

大減價
八燭光　每個銀九毫
十六燭光　每個銀九毫
卅二燭光　每個銀壹員

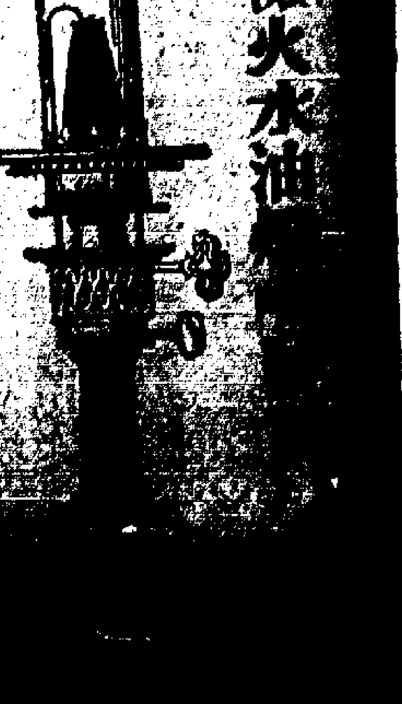

點紗儉火水油燈

每個燈嘴連紗銀三毫二仙半　香港增光公司啟

劉耀泉牙科

[illegible]

畢士提反學堂廣告

啟者本學堂[illegible]學章教授中國學生以便[illegible]入英美及香港各處大學送考英國牛津地方試驗畢再由英國牛津及天伯甄大學加聘教習二員來港皆為格致大學名宿注意教授[illegible]各科現定於中曆七月二拾日上午九點再行[illegible]學考進學試驗即編班大有志來西學者到學掛號為[illegible]

辛丑七月拾九 [illegible] 署監督香佐之白

[illegible]

黃保羅 謝正芳 譚榮光 同[illegible]

[illegible] 士蔑夫料理。。無論何等[illegible]。。不[illegible]。。此佈。。

香港永樂街門牌四拾壹號 瑞昌足頭號啟

[illegible] 十二月十一 [illegible]

本號專造[illegible] 七十九號合益和內

光緒廿四年 二月[illegible]

新到文明臺灣白草帽

香港永樂街門牌四拾壹號瑞昌足頭號啟

香港中環 新發公司

本公司[illegible]

[illegible]光公司

[illegible] 十月廿[illegible] 一十一號 [illegible]公司啟

先施公司

正舖在電車路直達海傍

中西貨品

方便醫院訪緝羅[illegible]

啟者[illegible]月廿五日[illegible]

[illegible]

華商擴充有限公司

[illegible]

壹千九百十壹年五月十三號敬 [illegible]

[illegible] 壹千九百十壹年七月十壹號敬

[illegible] 本水房以[illegible] 永房告白

香港 [illegible] 大道東門牌五十五號 電話七三七號

旭分局 [illegible]

梁培基

燐質補腦丸

[illegible]

花柳解毒王 培元樓

此汁乃[illegible]

[illegible]

四邑輪船有限公司 值理招股展限告白

啟者本公司擬充股份原定招股值理以招足五十股為及格嗣經六月初[illegible]日由來股東特別聚會議決自本年七月初一日以後必要招足[illegible]拾股為合格本年祇准享受值理之股份[illegible]花紅特此佈告凡招股值理[illegible]知照可也

辛亥七月十四日 四邑輪船有限公司[illegible]啟

辯明假冒廣告

（鐘形商標） （金鐘式商標）

THE SINGER MANFG. CO. TRADE MARK

本公司[illegible]

[illegible] 大道中七十二號A [illegible]

張珍珠 [illegible] 丸治黃白濁血濁沙淋 [illegible]

扶元嬰 此膠解毒 得法有益 真元開胃 統治花柳

張大鵬 [illegible]

敬頌張 [illegible] 張大鵬先生醫術妙手回春 [illegible]

新到八枝燭光 儉電燈 發售

點紗燈火水油 [illegible]

歡迎

舊金山香港日本輪船

大阪商船公司

(往前期准) 打金馬及花旗各內埠

公司船期

安利輪船往澳又再減價

泰利輪船來往港澳大減價

服了七天 功效即見
消除百病 老幼歡迎

人造自來血圖

論自來血之[illegible]得實

[illegible]之[illegible]於民氣而一身強弱[illegible]於血血者大關強國強種之原料也現鐵血相爭之時代故吾人所急當研究而不可緩者固莫此血爲[illegible]自來血乃[illegible]現於今日此[illegible]血之方爲[illegible]國皇家所定可凡行西土已變十年西國人民莫不珍之[illegible]如英國倫敦之皮度[illegible]十餘年之人藥驗均皆精功製造今本藥房用借助他山之石不憚辛勞採運原料來華發[illegible]至今[illegible]凡心恤血少因而體弱無力者[illegible]體之效果西人最精養血之[illegible]故前人入[illegible]無[illegible]武之[illegible]華[illegible]切[illegible]此自[illegible]有[illegible]大之能也

試驗

世界開明萬事非有確實證據則萬不能信其實此自來血專[illegible]之血液其功[illegible]亦可由試驗而得之如[illegible]之人面色[illegible]白其[illegible]之血不可知服此自來血七日之後驗其眼[illegible]皮之內皮必能增紅未服自來血之前用針刺破手上之皮出血少許滴於玻片之上待服自來血七日之後仍如法再出血少許滴於玻片之上此兩玻片相對則後玻片必紅於前此二者驗[illegible]久病者必得也如常人未服自來血之前先[illegible]身體[illegible]若干重待七日之後再[illegible]之必[illegible]加重[illegible]此二證可知服自來血至七日即有功效既能加全身之重[illegible]又能加增[illegible]之精力[illegible]心跳矣又有最明之確證如房勞過度之人腎水既虧精必薄且冷服自來血七日之後其精[illegible]有可試驗者乳母之乳水不足或欠濃服此自來血[illegible]日之後其乳水[illegible]常服則每月調勻必無愆期均證明服自來血能多血液之[illegible]易試驗法也一小兒乳水不足先天虧弱[illegible]九歲小兒可於每[illegible]後服自來血壹小匙每日三五次[illegible]必強健 一婦女向缺運動血氣不和終日悶坐[illegible]快決無鬱悶煩惱之苦而腰酸腳痛諸疾亦即消化[illegible]虧精薄肝旺胃呆腦空耳鳴夜夢不安遺洩等患[illegible]用功思慮過度以致心[illegible]耗弱面色如紙骨瘦如柴[illegible]一老年人血氣衰耗精神困倦肌色枯燥胃[illegible][illegible]多消爽有返老還童之妙用也

每打　貳拾[illegible]
大瓶式大員正　小瓶壹員式毫

總發行[illegible]

總代理　瑞昌疋頭西藥號行華生[illegible]

仁丹製藥廠

啟者本公司成立多年足備資本物業[illegible]在[illegible]海內外[illegible]共投利[illegible][illegible]欲投保者請向永利源後樓取閱章程使知此佈　即文咸街四十六號承利源後樓
庚戌十一月初九
香港中國康年人壽燕梳有限公司啟

上海五洲大藥房續製自來血精之預告

本藥房新發明之人造自來血久已通行海內外衛生家認爲獨一無二之補品患貧血症者服之尤爲神奇至療治各症之功效已得海內外[illegible]之諸證書諒早爲同胞所共鑒惟人造自來血玻瓶裝置迢遞遠方頗爲累贅往往陸道如雲貴如蒙自如陝甘新疆海外如新架坡如泗水台南北三寶壠等處雖有郵局遞寄因運途過遠破碎堪虞來函懇新日必數起若壹壺補償藥價之身本重大何能持久若置之不答無以應愛顧之隆爲此悉心研究另製壹種人造自來血精物質之精純品味之甘美功效之神奇較諸尋常補品大有裨益且使遠道攜帶遞寄海外更爲便利壹俟製完全再行登報通告希衛生家注意焉

辛亥七月廿一日

香港永樂街肆十壹號瑞昌疋頭西藥行總代理

返老還童圖

夫陽痿一症皆由真本不足元陽耗傷醫能[illegible]銷[illegible]危症[illegible]之士妄施其術害世誤人誠非淺鮮蓋男女婚姻伊始體壯者血氣充足自能[illegible]調和惟先天不足之人真元素虧兼以房事過勞損精竭陽力倦神疲腰瘦腿軟則陰虛陽痿之症相繼而來者非先於調理甚至[illegible]及[illegible]可憐矣今[illegible]德醫生泡製育亨賓固本[illegible]治陽痿不舉一切虛弱最爲靈驗此藥用[illegible]和平不燥不烈扶陽壯身廣嗣延年無論[illegible]

每打十五元

香港永樂街門牌四拾壹號　瑞昌疋頭西藥行啟

鳴謝

[illegible]仲[illegible]先生[illegible]良醫[illegible]
[illegible]
辛亥七月二十　弟黃家銘拜頌

鋼琴[illegible]

[illegible]

三井洋行

明治火燭保險公司
日本火燭保險公司
各公共同火燭保險公司
東京火災保險公司

本行代理火燭及洋面保險燕梳公司經已二十餘年所保貨物屋宇傢私等件如有失慎照數快捷久蒙士商深信中外週知現將各分局列如有各埠及內地紳商就近投保者請與各分局面商亦可通融辦理特此佈告

一香港分局在文咸東街四十四號三樓
一澳門分局在[illegible]
一江門分局在[illegible]裕元號內
一新會城分局在[illegible]愛人堂內
一省城分局在十八甫瑞芳號內
一佛山分局在[illegible]義街瑞芳號內
一[illegible]在[illegible]合安公司內

宣統三年又六月十一　三井洋行謹啟

遷鋪白

啟者啟發祥金山莊原設在香港上環第一百二十七號門牌今遷往江門河南開張仍用啟發祥字號嗣後所有函件竟交到江門河南啟發祥便妥至本號日前在港數目一概清楚特登報佈告
辛亥七月廿三　祖文富披露

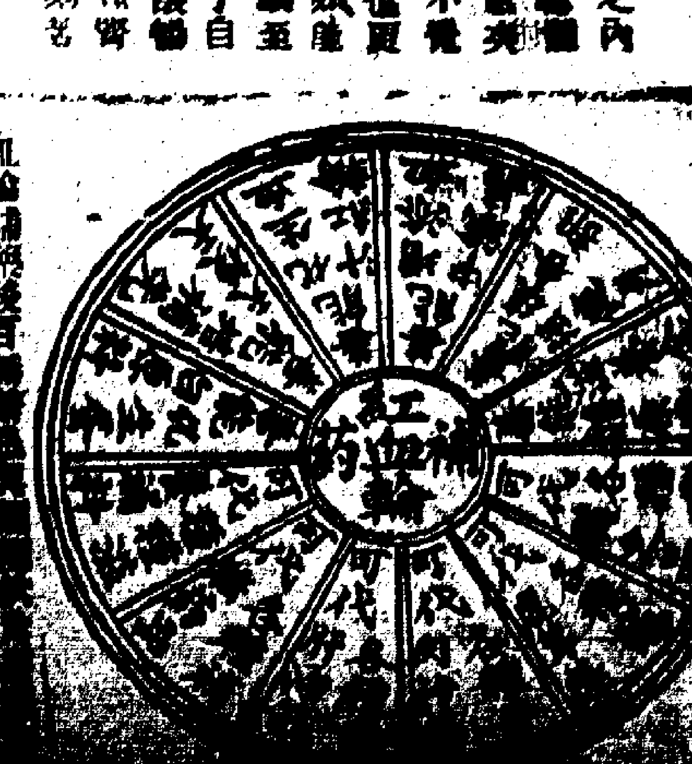

香港馬百川告白

一本公司可發天下郵船[illegible]
二如聯無論何等位[illegible]
三本公司可發隨身[illegible]
四本公司特備[illegible]
本公司[illegible]共二百五十[illegible]
宣統元年二月　香港德輔道中[illegible]
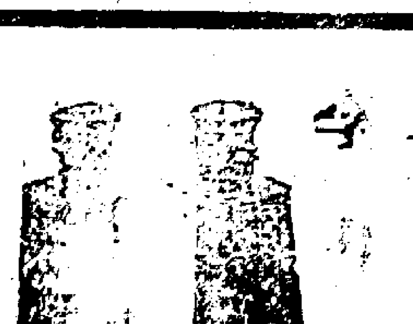
通濟公司